



RELATÓRIO EPIDEMIOLÓGICO DIÁRIO - 40

Monitoramento Chikungunya

Data de atualização: 02 de maio de 2026

Local: Município de Dourados/MS

1. Apresentação

Este informe epidemiológico tem como objetivo apresentar a situação atual da transmissão de Chikungunya no município de Dourados/MS, a partir da consolidação de dados provenientes do Sistema de Informações de Agravos de Notificações (SINAN) até a semana epidemiológica (SE) 10 e do sistema de notificação ArboNotifica do município de Dourados após a SE 10. Os casos positivos são consolidados considerando os dados do Gerenciador de Ambiente Laboratorial (GAL/MS). Os dados passaram por análise crítica, podendo sofrer atualizações conforme novas notificações e encerramentos de casos.

2. Definição de Casos

- **Caso em investigação:** indivíduo com sinais e sintomas compatíveis, aguardando confirmação diagnóstica.
- **Caso confirmado:** confirmado por critério laboratorial ou clínico-epidemiológico.
- **Caso provável:** soma de casos confirmados e em investigação, excluídos os descartados.
- **Taxa de Positividade:** Total de amostras positivas dentre o total de amostras testadas.
- **Taxa de ataque:** Divisão dos casos prováveis pela população¹ em risco.

3. Situação Epidemiológica – Município de Dourados

3.1 Panorama geral

- Casos prováveis: 5.332
- Casos confirmados: **2.892**
- Casos descartados: 2.187
- Casos em investigação: 2.440
- Total de notificações: **7.519**
- Taxa de positividade: **56,9%**
- Taxa de ataque/100¹: 2%

¹ População estimada IBGE 2025: 264.017



3.2 Distribuição temporal

A curva epidêmica de casos notificados apresentada no gráfico reflete o avanço da chikungunya ao longo das semanas epidemiológicas (SE) desse ano totalizando **7.519** notificações. Na SE 12 observamos pico da curva (**Figura 1**), diminuindo sensivelmente nas semanas posteriores, o que nos indica que a epidemia ainda está em curso. A diminuição do número de casos notificados na semana 13 muito provavelmente esteja relacionado aos dias de feriado. Estamos na semana epidemiológica 17 e número de casos computados se refere ao acumulado da semana.

Figura 1. Curva epidêmica de caso notificados

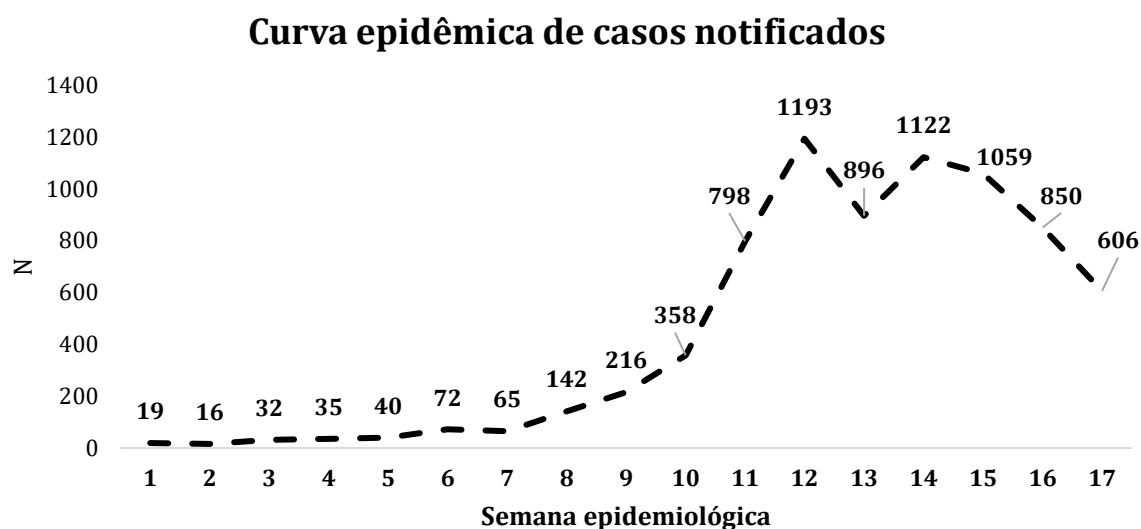

Fonte: SINAN/ArboNotifica

3.3 Estratificação dos casos notificados

Os dados da estratificação dos casos notificados em população indígena e não indígena apontados na **figura 2** nos informa que entre as semanas epidemiológicas 10 e 12 temos a predominância dos casos notificados na população **indígena** e a partir da semana 13 há uma inversão e observamos a predominância na população **não indígena**, nos indicando que os casos agudos de chikungunya atualmente estão acontecendo principalmente no território urbano do município.



Figura 2. Estratificação dos casos notificados

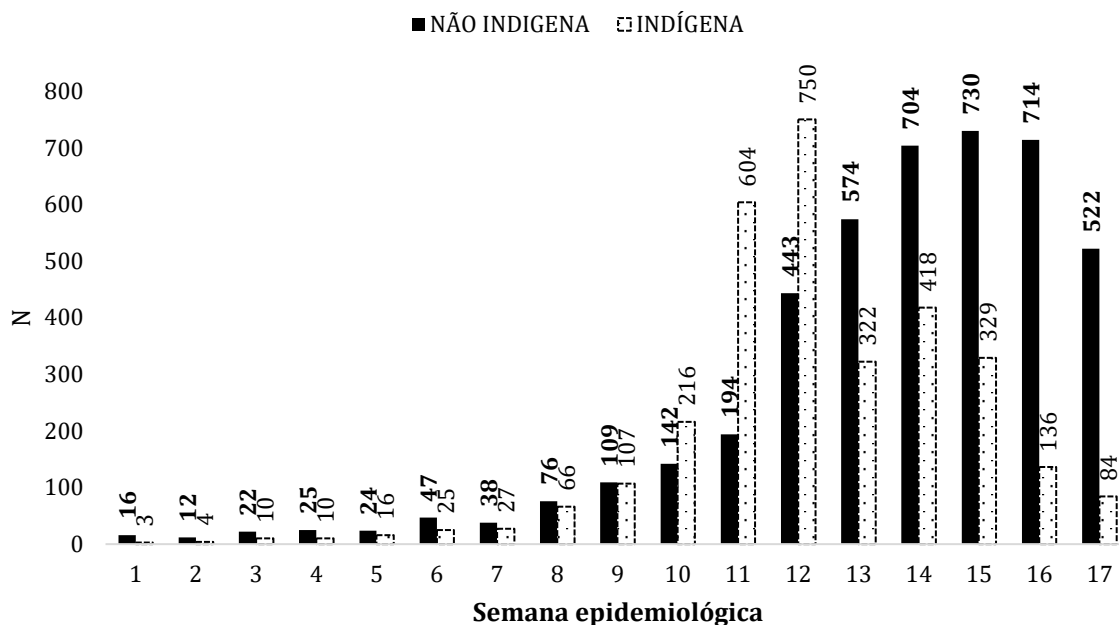

Fonte: SINAN/ArboNotifica

3.4 Curva de positividade dos casos

A curva de positividade da Chikungunya em Dourados ainda se mantém em níveis elevados (entre aproximadamente 57% e 65%) ao longo dos últimos 15 dias, de acordo com os laudos já liberados e computados, o que indica intensa circulação viral. Ainda que haja leve redução, os valores permanecem muito acima dos parâmetros considerados adequados em vigilância epidemiológica, sugerindo que a epidemia segue ativa (**Figura 3**). A taxa de positividade é um importante indicador da intensidade de transmissão, sendo que valores elevados refletem maior circulação do agente infeccioso. Organismos internacionais como a World Health Organization indicam que taxas acima de 5% já sugerem transmissão não controlada, reforçando que os níveis observados no município são extremamente altos e compatíveis com cenário epidêmico.



Figura 3. Curva de positividade dos casos

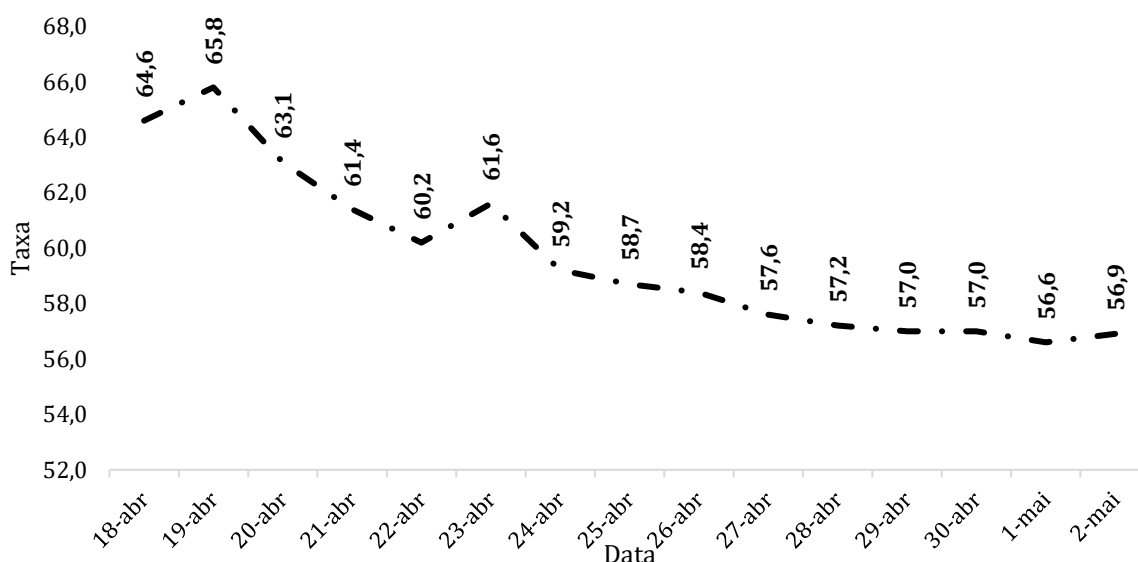

Fonte: VIGEP

3.5 Notificação de casos por unidades de saúde

Dados da **Tabela 1** abaixo nos informa sobre as notificações geradas a partir das unidades básicas de saúde do Município de Dourados, desde o início do ano inseridas no Sistema Municipal ArboNotifica. Assim como as notificações dos não indígenas, os dados da população indígena ainda incluem as notificações inseridas em outros locais que não as unidades básicas de saúde. Esses dados servem como referência para entendermos como se comportará a epidemia ajudando a analisar o aumento da demanda nas unidades de atenção primária à saúde.

Tabela 1. Notificações por unidades básicas de saúde

UNIDADES BÁSICAS DE SAÚDE	N
6461069 - UBSI BORORO I - IRENO ISNARD	928
3239837 - UBS JOQUEI CLUBE ANTONIO DA COSTA CARVALHO	566
2711109 - UBS SELETA BIANOR ALVES DA SILVA	385
2710870 - UBS SANTO ANDRE MARLUCIA ARAUJO LUPINETTI	242
2711117 - UBS MARACANA MOTOHIDE HIRAISHI	225
3977927 - UBS PARQUE DO LAGO II DR NELSON RODOLFO KOZOROSKI	212
2711125 - UBS PARQUE DAS NACOES II DR LUIZ ANTONIO ALVES	177
2711133 - UBS CACHOEIRINHA RAMAO VIEIRA	97
2711079 - UBS JARDIM PIRATININGA	83
9837663 - UBS ILDEFONSO PEDROSO DR LUIZ CARLOS SIEBERT	77
2711052 - UBS CUIABAZINHO FREI HUGOLINO BECKER	74



PREFEITURA MUNICIPAL DE DOURADOS
SECRETARIA MUNICIPAL DE SAÚDE
DEPARTAMENTO DE VIGILÂNCIA EM SAÚDE
VIGILÂNCIA EPIDEMIOLÓGICA



6388760 - UBSI JAGUAPIRU II - PA'Y KWARA RENDY	67
3489159 - UBS BEM TE VI VEREADOR AMERICO MONTEIRO SALGADO	61
6803628 - UBS CHACARA DOS CAIUAS	61
5398800 - UBS CARISMA DR DIVINO ANTONIO LUIZ	60
2710854 - UBS IV PLANO DR JULVIS ARRUDA MATOS	58
5592593 - UBS ALTOS DO INDAIA DRA HELENA YOSHIE MORIBE	58
5592615 - UBS NOVO HORIZONTE DR JOAQUIM LOURENCO FILHO	58
2710889 - UBS CSU DR LEON TOLSTOI RODRIGUES DE LIMA	55
2711095 - UBS OURO VERDE TAKEO TAKIMOTO	50
2711168 - UBS PARQUE DAS NACOES I OTAVIA VITORINO SERRANTE	46
2710862 - UBS IZIDRO PEDROSO DR MOACIR STEIN ARRUDA	44
2710897 - UBS VILA ROSA	40
6822924 - UBS VILA INDIO ENF JACI SILVA MARTINS	38
2711141 - UBS VILA HILDA DR ARCHIDUQUE FERNANDES	34
5592607 - UBS CABECEIRA ALEGRE LEVY SCHAUSTZ	33
3768074 - UBS VILA VIEIRA AUX ENF ELIS RENY DOS SANTOS	24
7489102 - UBS GUAICURUS ERISVALDO MENDONCA DOS SANTOS	22
2710811 - UBS INDAPOLIS VEREADOR FREDERICO BERNARDO FRITZ HOLTERMANN	20
2711001 - UBS VILA FORMOSA MACAUBA ARINO PEREIRA DE MATTOS	19
2710986 - UBS PANAMBI E SAO PEDRO	16
6943551 - UBS CAMPO DOURADO ACS MARTA SIQUEIRA RODRIGUES	16
2710838 - UBS ITAHUM ALTAIR RAMIRES DE SOUZA DONA NEGA	15
2711044 - UBS VILA VARGAS ANTONIA MARQUES	4
Total	3965

Fonte: ArboNotifica

3.6 Atendimento da Unidade de Pronto Atendimento

Acompanhando o número de atendimentos diários da Unidade de Pronto Atendimento (UPA) nos últimos 15 dias (**Figura 4**), observamos uma média de 427 atendimentos diários. É importante observar que a média anterior ao período da epidemia de chikungunya era de aproximadamente 300 atendimentos dia. Esses dados podem indicar aumento da demanda em virtude inclusive da quantidade de casos agudos notificados nas duas últimas semanas em território urbano, quando observamos os dados de notificação estratificados em indígenas e não indígenas. Apesar de serem dados gerais de atendimento, podem estar implicados à epidemia.



Figura 4. Número de atendimentos da Unidade de Pronto Atendimento (UPA) nos últimos 15 dias.

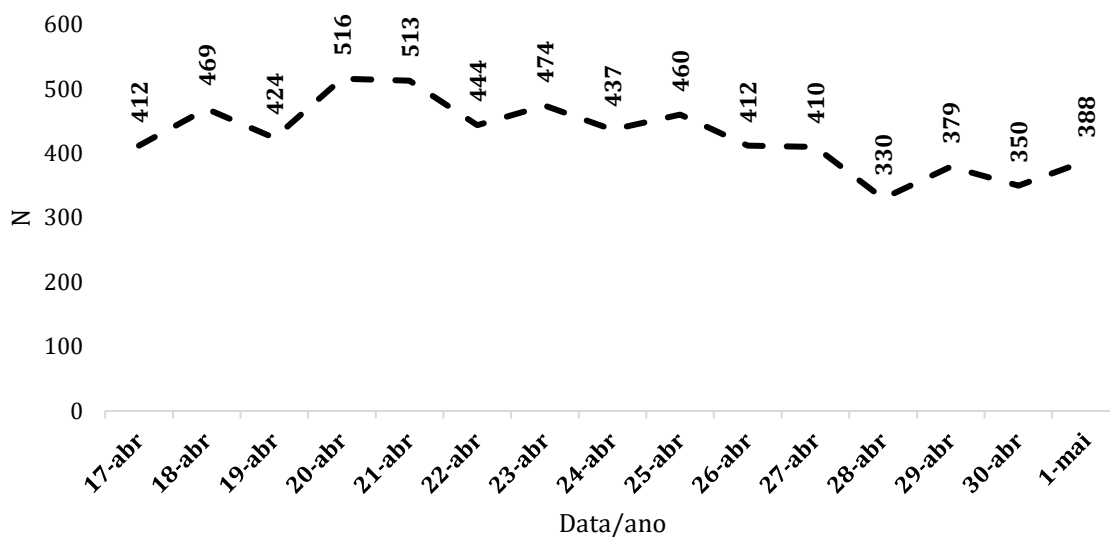

Fonte: eSaúde/FUNSAUDE

3.7 Internações atuais de casos suspeitos e confirmados

A **Tabela 2**, elaborada a partir das informações colhidas juntos às equipes de CCIH de cada unidade hospitalar diariamente, nos dá a informação de casos internados de indígenas e não indígenas, assim como casos confirmados e ainda em investigação por chikungunya.

Tabela 2. Número de casos internados por confirmação ou suspeita de chikungunya

HOSPITAL	N
Hospital Porta da Esperança	04
Hospital Universitário HU-UFGD	18
Hospital CASSEMS	NI*
Hospital Regional	04
Hospital UNIMED	NI*
Hospital Santa Casa	00
Hospital da Vida	02
Hospital Evangélico Mackenzie	04
Total	32

*NI: Não informado

Fonte: NVEH/CCIH



3.8 Óbitos confirmados

A **Tabela 3**, traz a relação de **09 óbitos confirmados** por chikungunya, sendo 08 óbitos da raça indígena e 01 não indígena. Todos foram confirmados por critério laboratorial e encerrados nos sistemas de informação.

Tabela 3. Óbitos confirmados por chikungunya

Município residência	Idade	Sexo	Raça/cor	Início dos sintomas	Data do óbito	Comorbidades
Dourados	69 anos	F	Indígena	13/02/2026	25/02/2026	HAS+D
Dourados	73 anos	M	Indígena	04/02/2026	09/03/2026	NR
Dourados	77 anos	M	Indígena	10/02/2026	14/03/2026	CA
Dourados	03 meses	M	Indígena	06/03/2026	10/03/2026	NR
Dourados	60 anos	F	Indígena	06/03/2026	12/03/2026	NR
Dourados	01 mês	M	Indígena	17/03/2026	24/03/2026	NR
Dourados	55 anos	M	Indígena	01/04/2026	03/04/2026	NR
Dourados	63 anos	M	Preta	07/04/2026	13/04/2026	CA + D
Dourados	29 anos	M	Indígena	19/04/2026	25/04/2026	NR

3.9 Óbito em investigação

A **Tabela 4** relaciona os óbitos ainda em investigação. Nesse momento temos 03 casos em investigação, sendo 01 indígena 02 não indígena.

Tabela 4. Óbitos em investigação para confirmação ou descarte para chikungunya

Município residência	Idade	Sexo	Raça/cor	Início dos sintomas	Data do óbito	Comorbidades
Dourados	12 anos	M	Indígena	28/02/2026	03/04/2026	NR
Dourados	84 anos	M	Branca	14/04/2026	18/04/2026	DAC
Dourados	50 anos	M	Branca	19/04/2026	27/04/2026	NR



4. Análise situacional

O município de Dourados encontra-se em situação de emergência em saúde pública causada pela chikungunya, com predominância de casos agudos nas duas últimas semanas na população **não indígena**, enquanto, no território das aldeias, observa-se declínio desses casos.

Os dados ainda apresentam elevado número de internações, com início de sobrecarga nos atendimentos da rede de Atenção Primária à Saúde em território urbano, nos serviços de urgência e emergência, bem como na ocupação de leitos hospitalares.

Outro fator preocupante é a taxa de positividade geral dos casos, que, no momento, está em 56,9%, demonstrando que a grande maioria dos sintomáticos testados apresenta resultado positivo para a doença. Essa taxa está sendo calculada a partir do número total de positivos e descartados. Ao longo do ciclo epidêmico, também será observada a taxa de ataque da doença, que atualmente se encontra em 2%. Essa última informação será importante para compreendermos o comprometimento dos recursos e a avaliação do risco.

Em relação aos óbitos, há 09 casos confirmados e 03 em investigação. Entre os óbitos confirmados, 08 ocorreram em indígenas e 01 em não indígena.

Quanto aos óbitos em investigação, há: 01 criança indígena de 12 anos; 01 idoso não indígena de 84 anos, portador de doença arterial coronariana; 01 homem de 50 anos, que informou não possuir doenças crônicas no momento da classificação de risco, tendo evoluído para óbito na UPA em 27/04/2026.

5. Situação epidemiológica nas Aldeias

- **Casos prováveis:** 2.488
- **Casos confirmados:** 1.895
- **Casos descartados:** 639
- **Casos em investigação:** 593
- **Total de notificações:** 3.127

As informações em relação à população indígena foram integradas a partir do Gerenciador de Ambiente de Laboratório (GAL), do Sistema de Informação de Agravos de Notificação (SINAN), do sistema ArboNotifica (utilizado pelo município de



**PREFEITURA MUNICIPAL DE DOURADOS
SECRETARIA MUNICIPAL DE SAÚDE
DEPARTAMENTO DE VIGILÂNCIA EM SAÚDE
VIGILÂNCIA EPIDEMIOLÓGICA**



Dourados), Gerência dos Núcleos de Vigilância Epidemiológica Hospitalar (GNVEH) e de planilhas operacionais oriundas das ações de busca ativa realizadas no território. Ressalta-se que, por se tratar de bases distintas, o processo de consolidação envolveu etapas de padronização, qualificação e análise crítica dos dados por técnicos especializados da SES, visando maior consistência e fidedignidade das informações apresentadas, minimizando situações de duplicidade de pacientes, dados sujeito a alterações devido a atualizações constante.